

El Códice Hermético

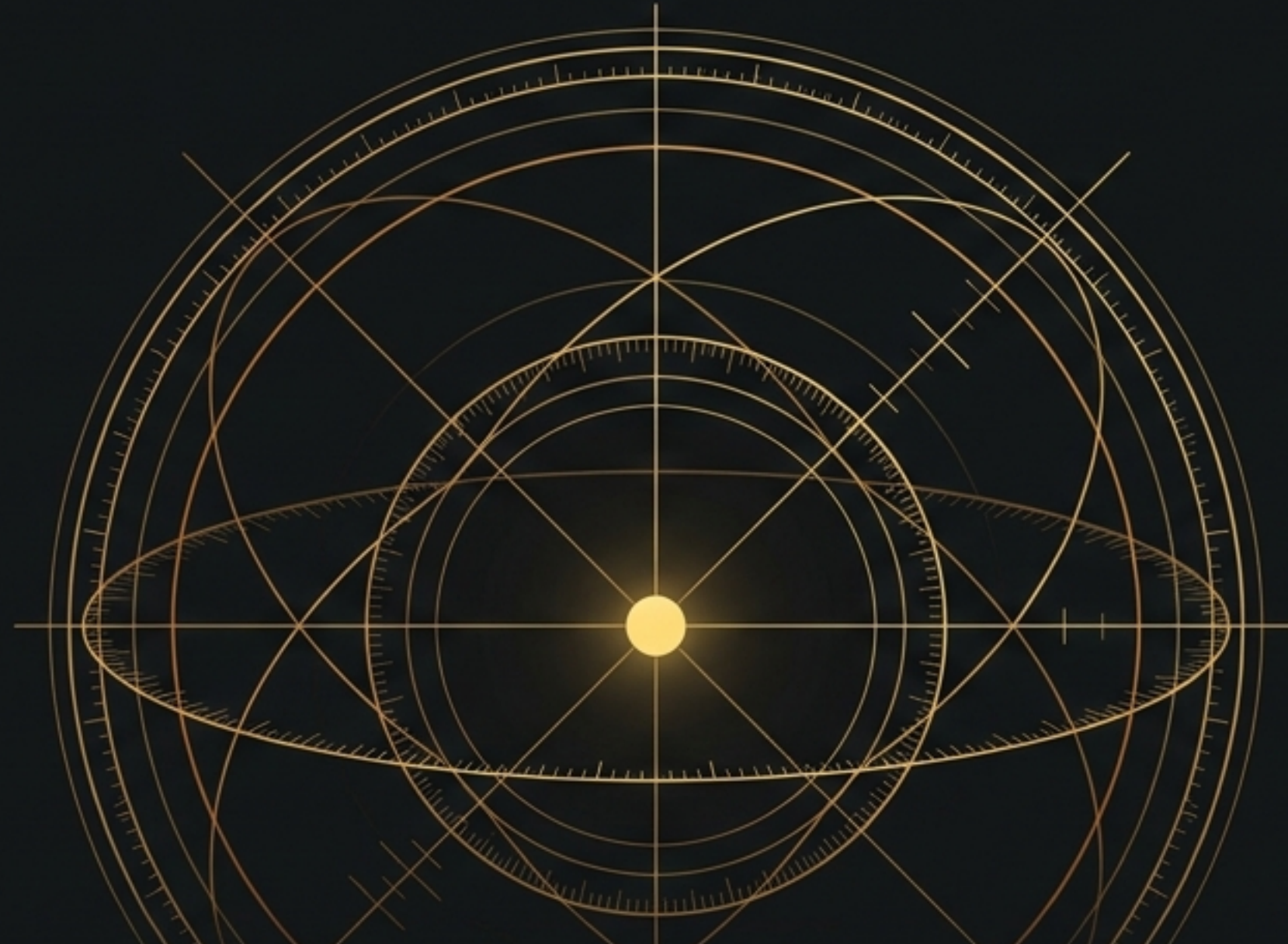

Astrología Hermética y la Física del Alma

La mecánica del universo, los ciclos de luz y la antigua ciencia de la Prisca Theologia.

El Linaje de la Prisca Theologia



Egipto (Thoth/Hermes):
El origen de la ciencia de las causas invisibles.

Grecia (Pitágoras y Platón):
La traducción de las causas a geometría y matemáticas.

Renacimiento (Ficino):
El redescubrimiento de la sabiduría hermética.

La astrología occidental no es una pseudociencia moderna, sino la antigua ciencia de cómo los planos espirituales invisibles manifiestan la realidad física.

El Macrocósmos: Un Sistema Estelar en Espiral

El sistema solar no es plano; viaja a través de la galaxia como un vórtice en espiral.

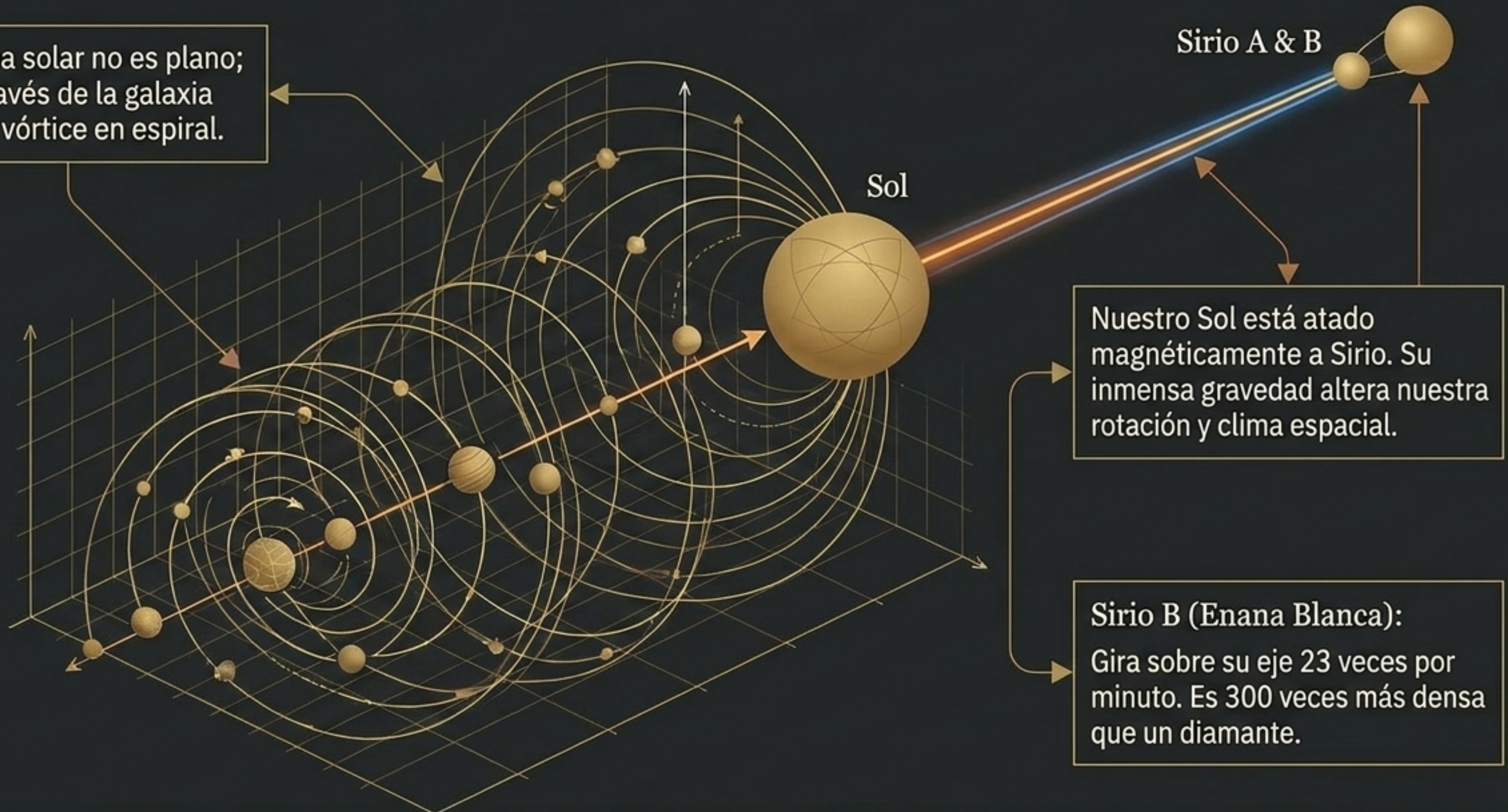

Nuestro Sol está atado magnéticamente a Sirius. Su inmensa gravedad altera nuestra rotación y clima espacial.

Sirio B (Enana Blanca):
Gira sobre su eje 23 veces por minuto. Es 300 veces más densa que un diamante.

La Física del Tiempo y la Onda Senoidal

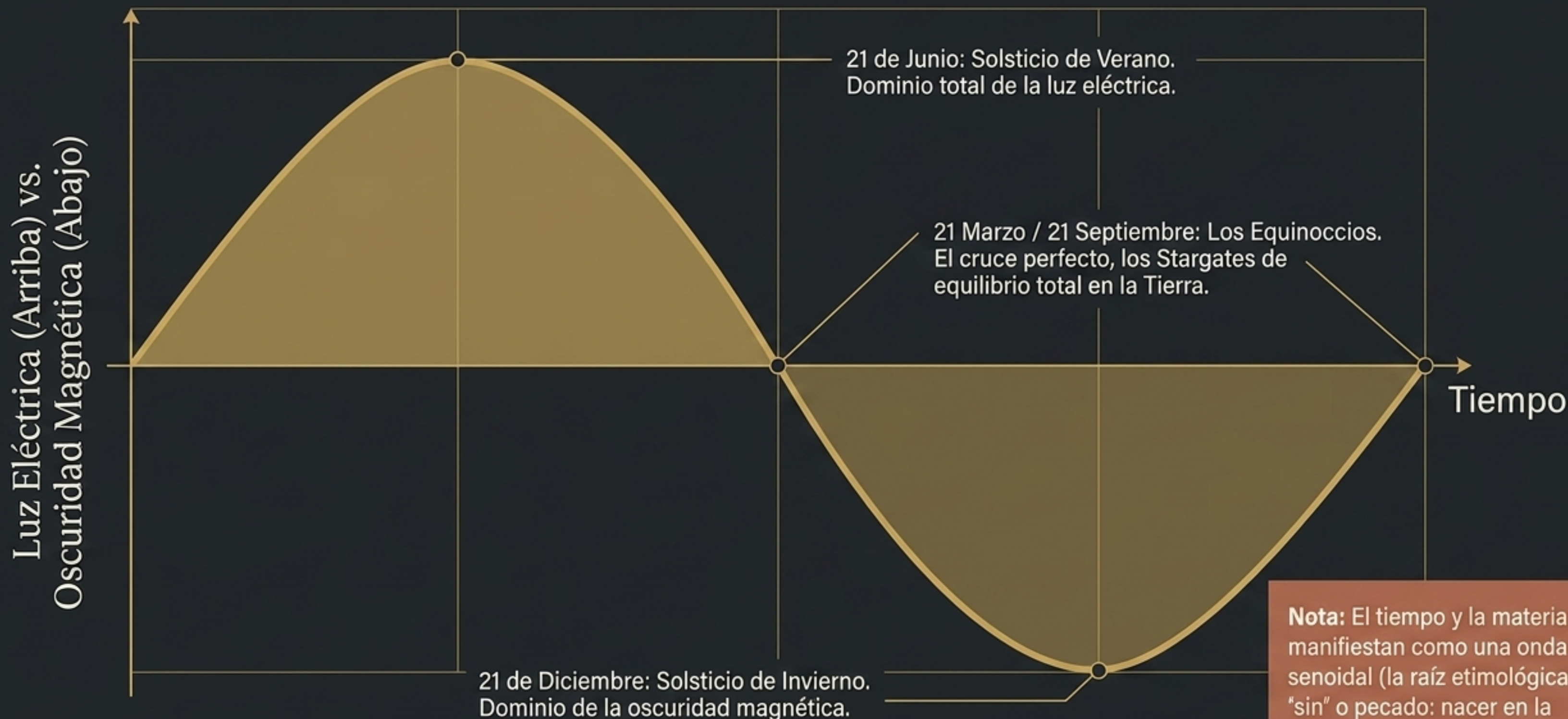

Nota: El tiempo y la materia se manifiestan como una onda senoidal (la raíz etimológica de "sin" o pecado: nacer en la materia y el tiempo lineal).

El Paradigma de la Precesión: Luz vs. Estrellas

Astrología Sideral



Se enfoca en la constelación de fondo. Debido al bamboleo de la Tierra, las constelaciones se desplazan (un ciclo de 24,000 años).

Astrología Tropical Hermética

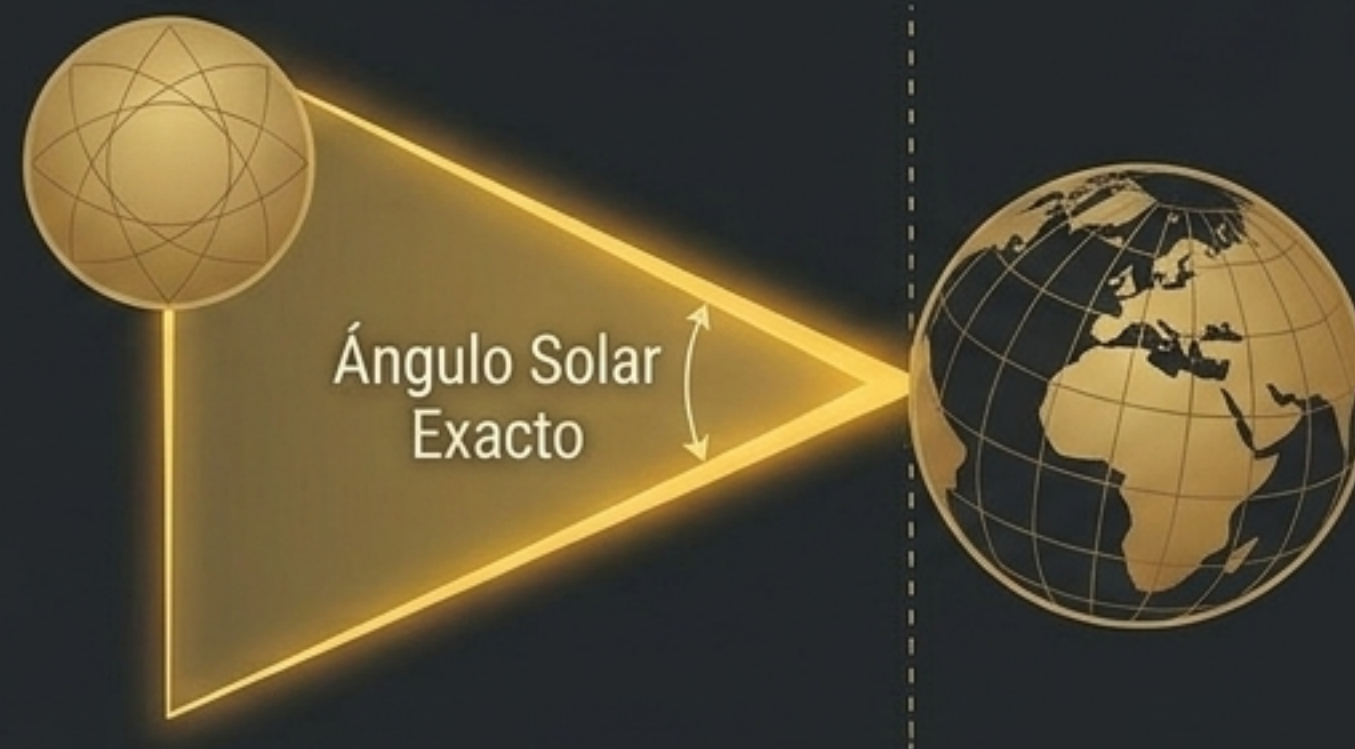

Ignora el fondo estelar. Mide el ángulo exacto de la luz solar golpeando la Tierra.

El 21 de Marzo (Aries) representa el equilibrio energético perfecto a las 6:00 AM. Es una realidad termodinámica y eléctrica generada por nuestro Centro Solar, independientemente de dónde se encuentre la constelación de Aries en el fondo.

Los Cuatro Pilares Cardinales (Los Caballos del Apocalipsis)

Norte (Cáncer/Verano):
Agua cardinal. El cénit del Sol, la gloria, la coronación y la Madre magnética.



Este (Aries/Primavera):
Fuego cardinal. El renacimiento eléctrico. El amanecer (6:00 AM).

Oeste (Libra/Otoño):
Aire cardinal. El ocaso (6:00 PM), la balanza, el juicio y el descenso al inframundo.

Sur (Capricornio/Invierno):
Tierra cardinal.
La oscuridad total, la base, la fundación y la tumba.

Contexto: Estas no son divisiones arbitrarias; son los soportes eternos que evitan que el tejido astronómico se desintegre.

El Descenso del Alma a Través de las 7 Esferas

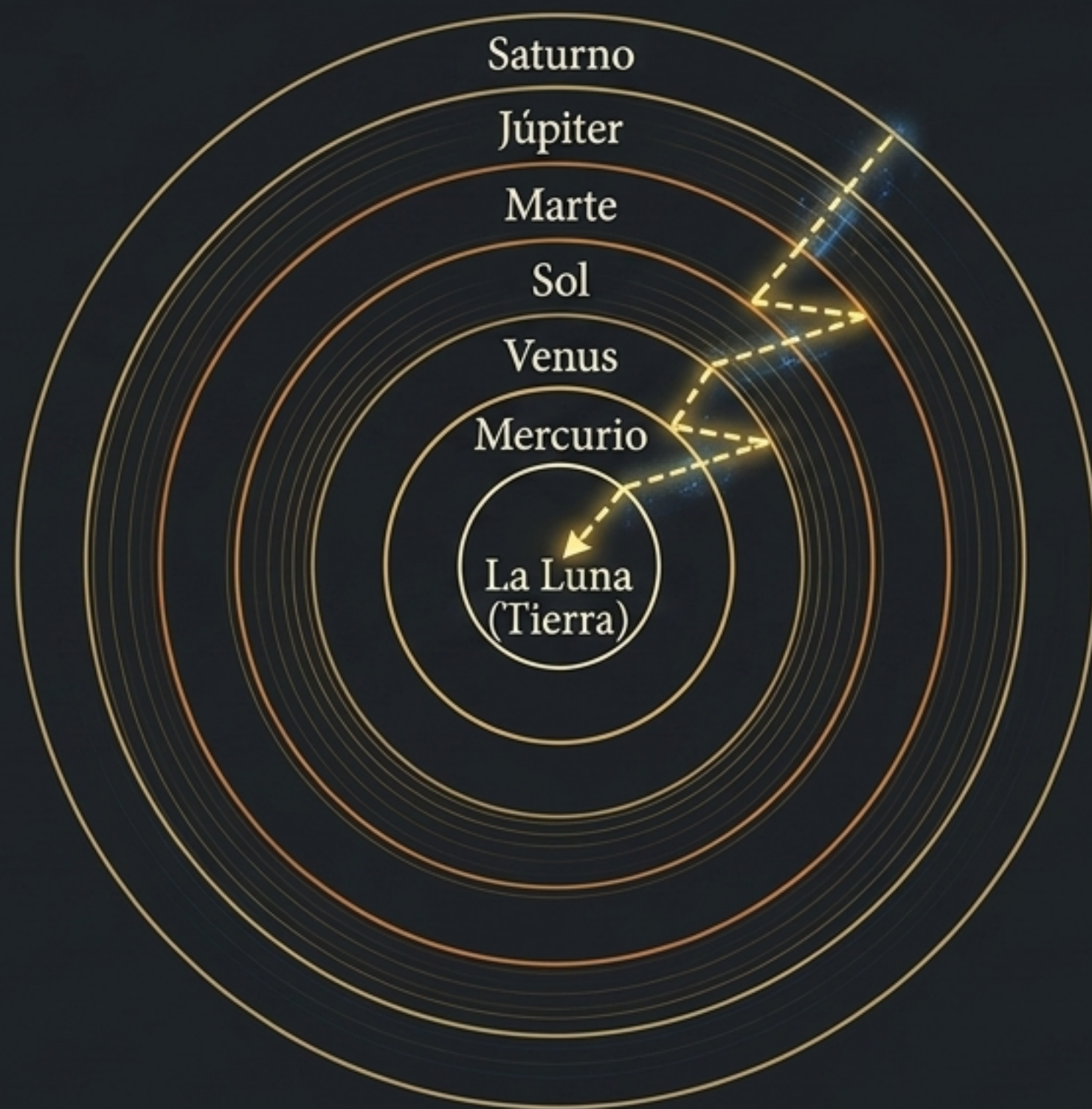

La Metafísica de la Encarnación:

El espíritu desciende desde la consciencia incondicionada hacia la Tierra material.

Mecánica del Descenso:

Al atravesar las 7 órbitas planetarias (los sephiroth/chakras), el alma recibe “vestimentas” — influencias magnéticas que otorgan virtudes específicas, pero que también la atan a la ilusión de la materia.

La Luna actúa como la puerta final hacia la vida física.

Matriz Diagnóstica: Los Siete Arquitectos

Planeta	Naturaleza (Humor)	Influencia	Virtud / Vicio	Regencia Anatómica
Saturno	Frío/Seco	Gran Maléfico	Prudencia / Avaricia	Esqueleto (Negro)
Júpiter	Caliente/Húmedo	Gran Benéfico	Templanza / Gula	Hígado (Blanco)
Marte	Caliente/Seco	Menor Maléfico	Fortaleza / Ira	Sangre (Rojo)
Sol	Caliente/Seco	Padre Eléctrico	Fe / Orgullo	Corazón (Fuego)
Venus	Frío/Húmedo	Menor Benéfica	Justicia / Lujuria	Generación (Verde)
Mercurio	Hermafrodita	Mensajero	Esperanza / Envidia	Sistema Nervioso
Luna	Fría/Húmeda	Madre Magnética	Caridad / Pereza	Vientre (Plata)

El Mapa Natal Universal: Como es arriba, es abajo

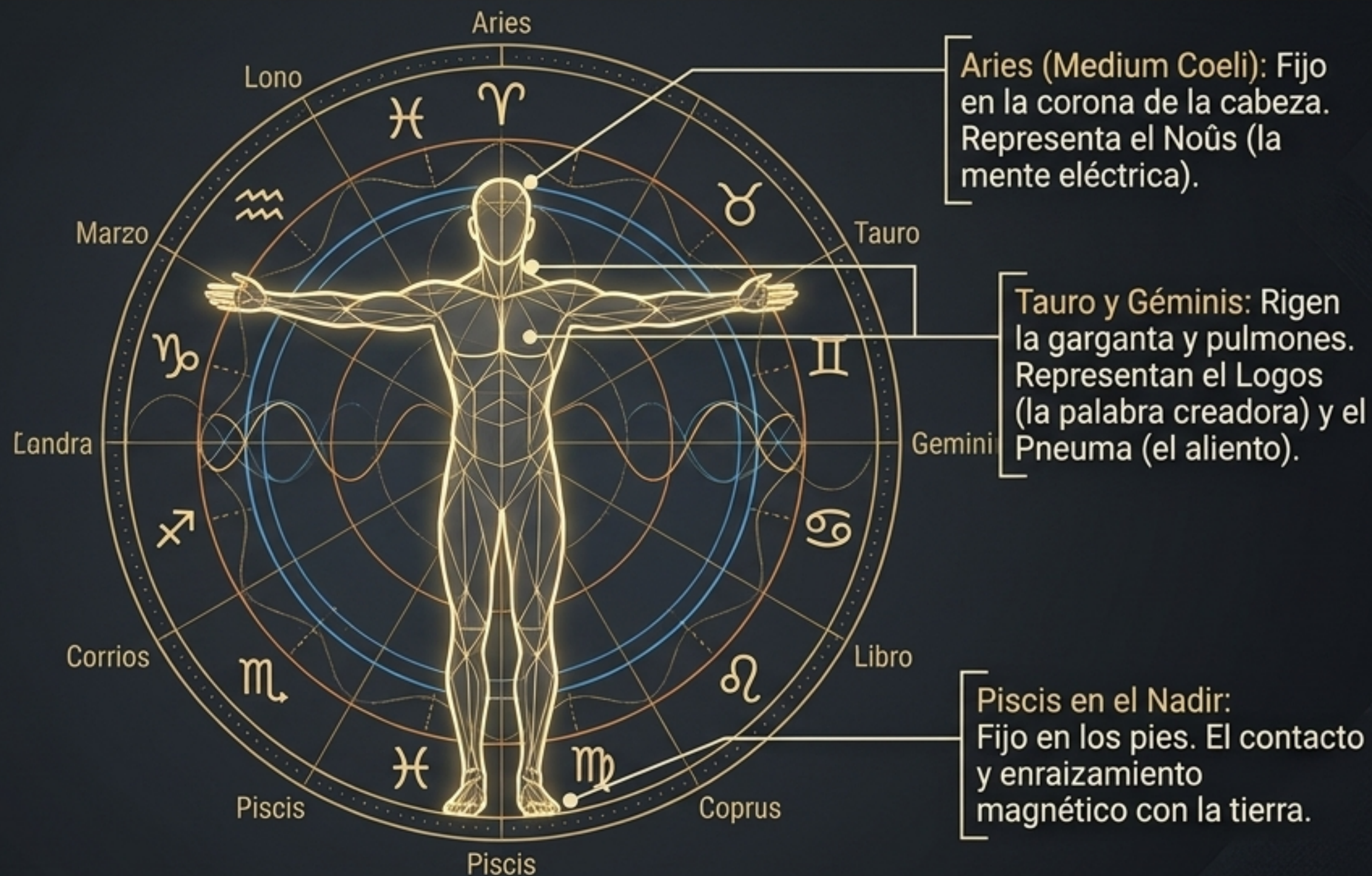

Los antiguos diseñaron el Zodíaco no como un zoológico de estrellas, sino como un plano arquitectónico de la anatomía humana.

Anatomía Astrológica y Vulnerabilidad Física

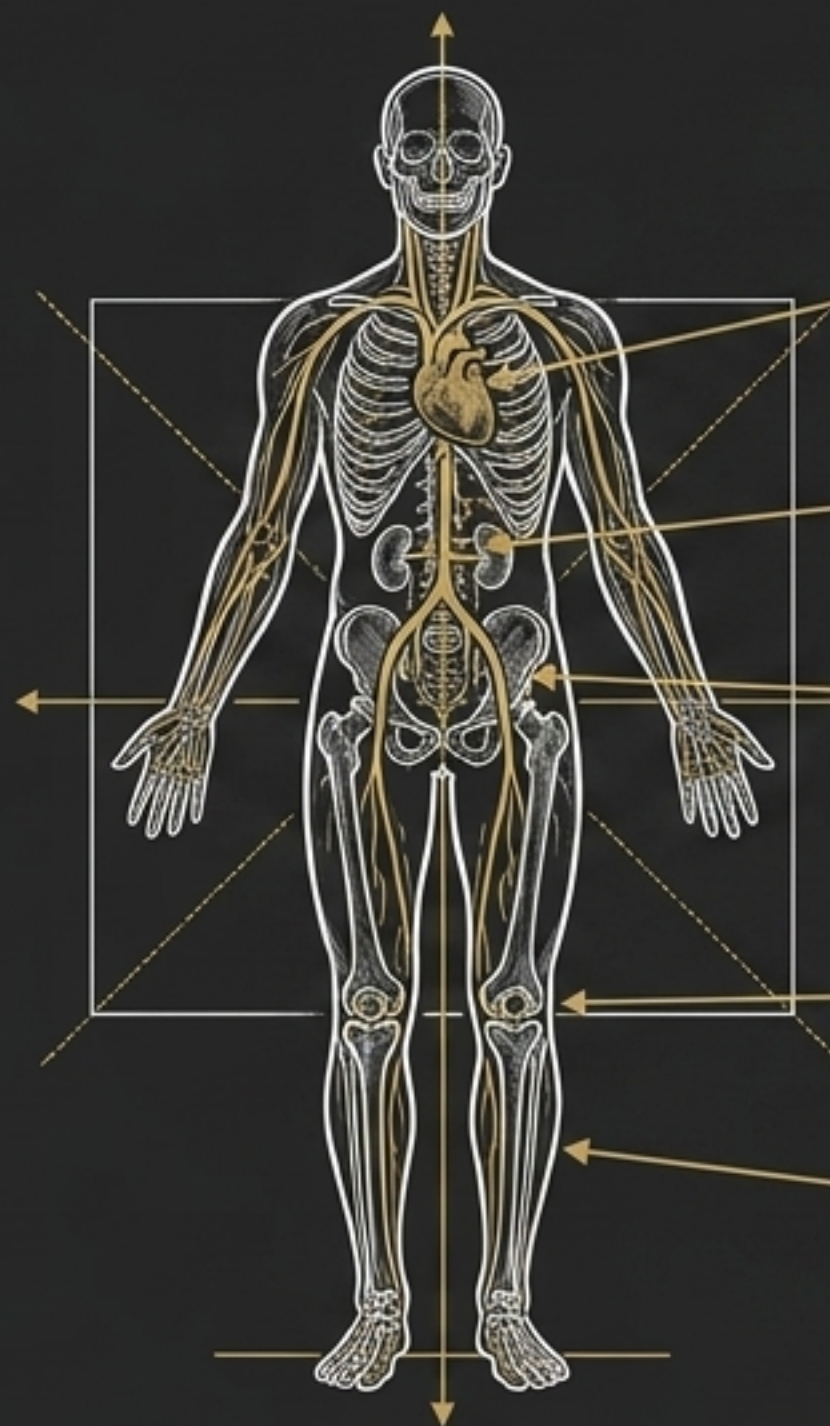

Leo: Rige el corazón y la circulación sanguínea (el centro de poder térmico).

Virgo: Rige el estómago y la digestión (la asimilación de materia física).

Escorpio: Rige los órganos generativos (los ciclos de vida y muerte celular).

Capricornio: Rige las rodillas y la estructura esquelética central (los cimientos).

Acuario: Rige las espinillas y la red circulatoria periférica.

Al comprender este mapa, la astrología deja de ser adivinación para convertirse en un riguroso sistema de diagnóstico médico-energético predictivo.

La Tríada del Ser: Las Tres Claves



La Geometría de los Aspectos (Física Acústica)

Los planetas emiten frecuencias acústicas continuas. El impacto en tu carta natal depende de la geometría del ángulo en el que estas ondas de energía chocan.

Trígonos y Sextiles ($120^\circ / 60^\circ$)

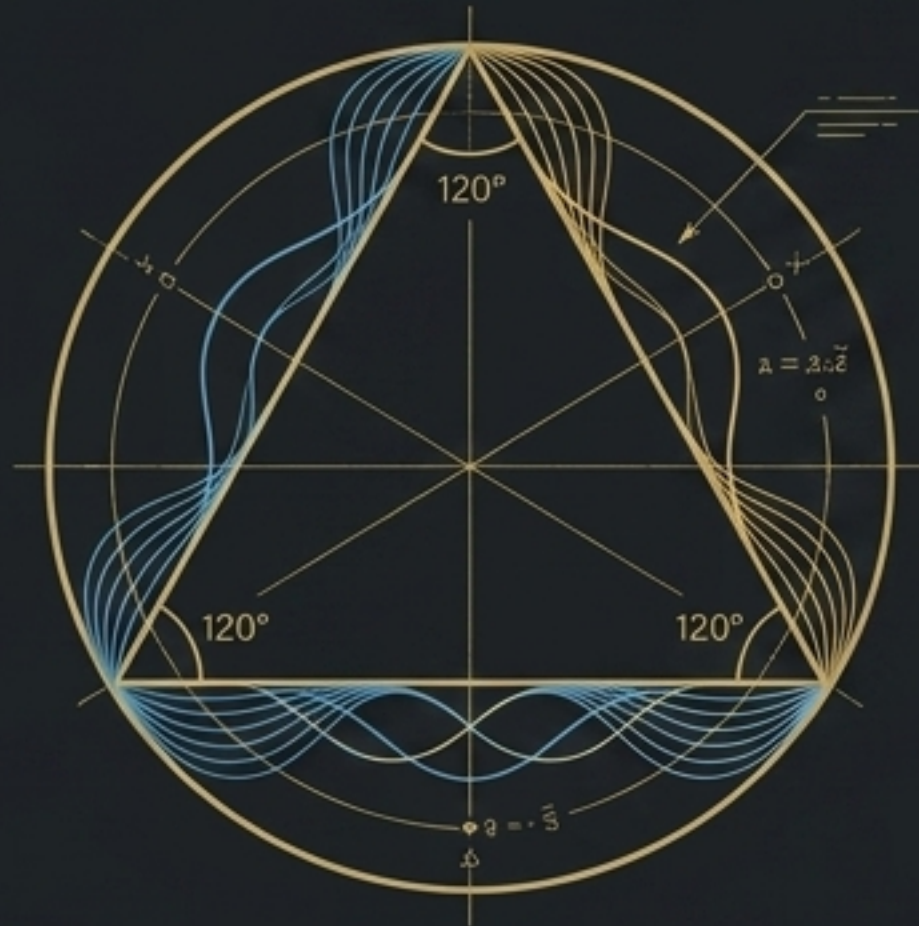

Armonía perfecta. Las ondas energéticas fluyen sin resistencia, otorgando bendiciones, vitalidad y resonancia acústica pura.

Cuadraturas y Oposiciones ($90^\circ / 180^\circ$)

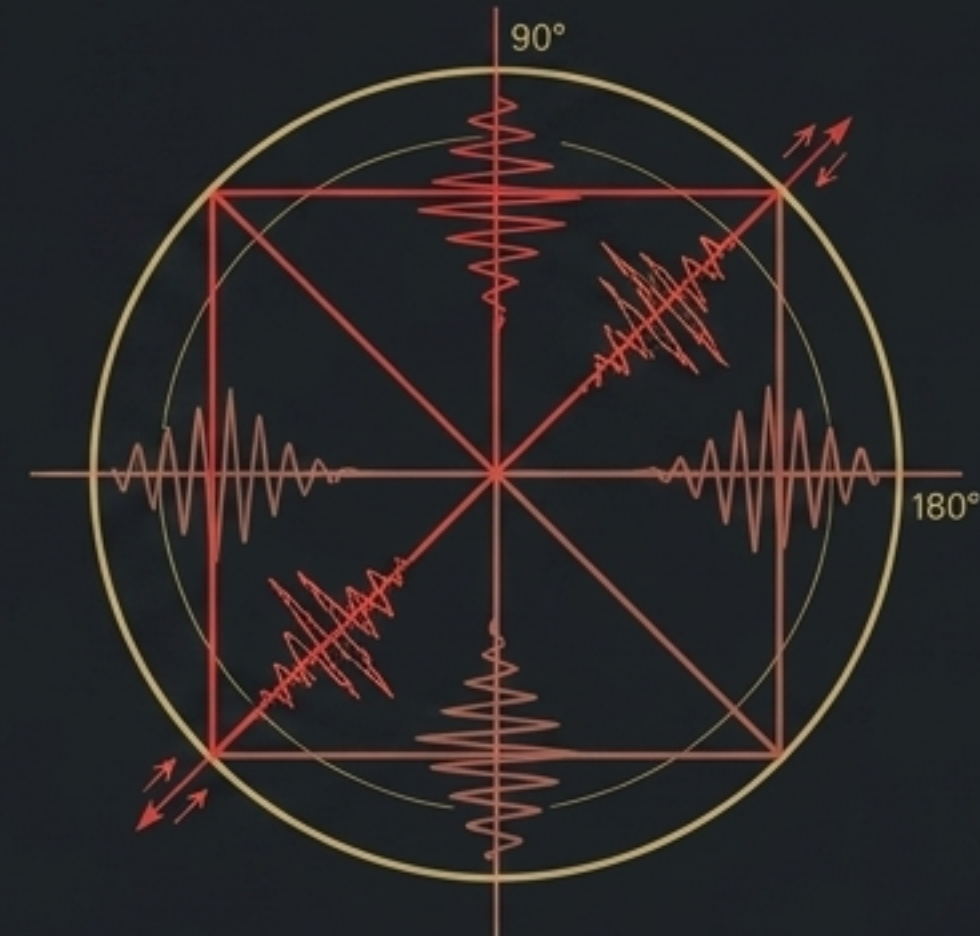

Fricción electromagnética. Crean la Gran Cruz cardinal. Generan enfermedad física, tensión y los desafíos evolutivos más grandes de la vida.

Síntesis: Astrología como Sistema de Sanación

La medicina hermética antigua usaba la carta natal como el ecocardiograma del alma.

El Diagnóstico



Sanación y
Transmutación

La Prescripción



Disonancia Acústica: Si un individuo nace con influencias maléficas severas (como la cuadratura de Saturno, de naturaleza fría y seca), se manifiesta como fricción en el cuerpo físico.

Afinación del Instrumento: La sanación requiere introducir frecuencias opuestas (alimentos dulces/húmedos regidos por Júpiter, o resonancias cristalinas específicas) para restaurar el equilibrio.

El Camino de Regreso: La Ascensión Final

Estamos sujetos a la onda senoidal del tiempo y encadenados por las 7 vestimentas planetarias para aprender.

Sin embargo, el destino final de la Sabiduría Hermética no es predecir el futuro terrenal, sino la Ascensión Espiritual.



Transmutando los vicios astrológicos en virtudes puras, despertamos de la tumba de la materia.

El propósito final es devolver la consciencia a la unidad estelar eterna de la que provino.